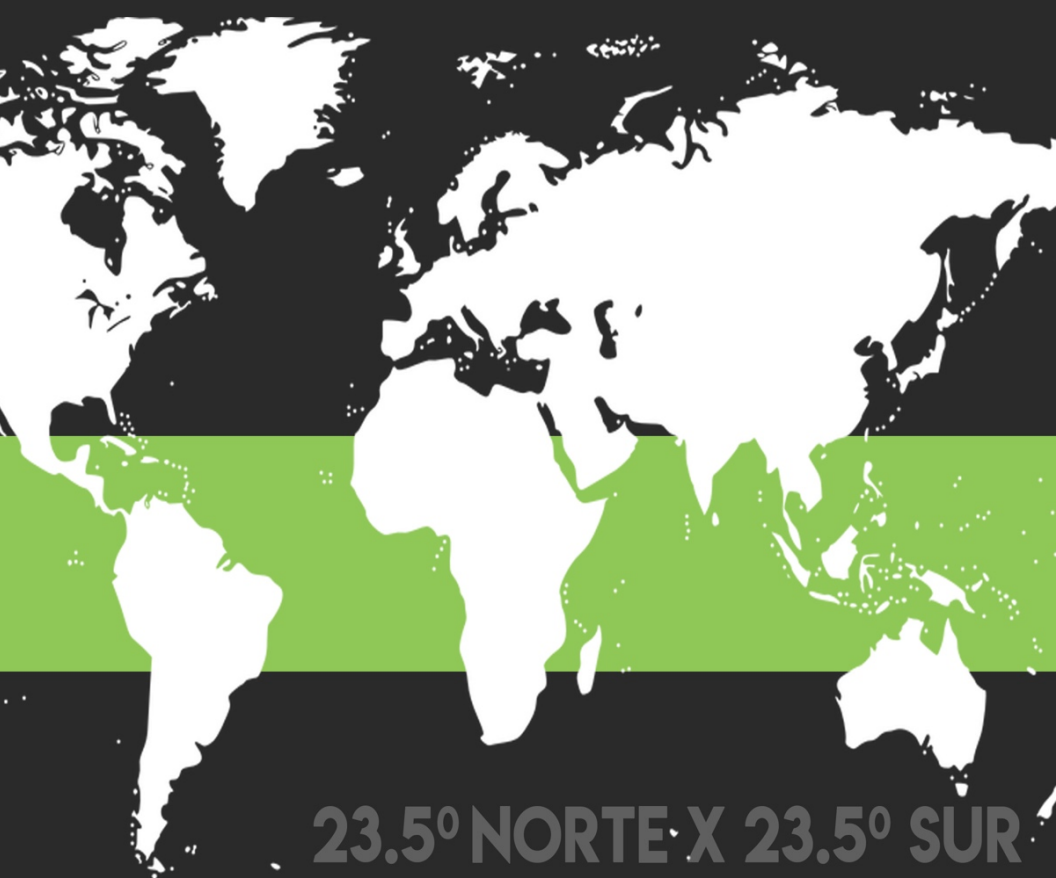

23.5º NORTE X 23.5º SUR

LA VENTANA VERDE

GREENWINDOW MINISTRIES

"HASTA EL ÚLTIMO DE LOS ÚLTIMOS"

POR JOSHUA CHANG

The Green Window
Copyright ©2019 by Green Window Ministries, Inc.
Pictures by Joshua Chang
Green Window Ministries, Inc.
13790 SW 102nd Street
Dunnellon, FL 34432
www.greenwindowministries.org

AMAN
AGENCIA MISIONERA ALIENTO A LAS NACIONES
Agencia Misionera Aliento A las Naciones, Inc.
Edición y Revisión 2019
Gabriela Tejada Soto
Patrishea Roldán Alomar
Reynaldo Figueroa Resto
Comité de Traducción 2019
Ninoska L. Benítez Casillas
Juan M. Reyes Guzmán
Jenniffer Ruiz Jerez
Ubalmi Hernández Morla
Daniel Ramos Díaz
Diseño Portada 2019 - David J. Rodríguez Bouyett

GREENWINDOW
MINISTRIES

VENTANA VERDE

“Hasta el último de los últimos”

Por: Joshua Chang

INTRODUCCIÓN

El movimiento de la "Ventana 10/40" [1] recibió la atención de la iglesia en la década de los 1980. Desde entonces, hubo un gran cambio en el enfoque de los movimientos misioneros alrededor del mundo: alcanzar los grupos de personas en las regiones urbanas dentro de las áreas más pobladas y cosmopolitas de dicho movimiento. La iglesia tuvo el reto de abrazar esta "Ventana 10/40".

A pesar del asombroso y reciente aumento de iglesias en el hemisferio sur y el increíble avance del Evangelio en esta región, han pasado más de 35 años desde que el reto de la "Ventana 10/40" fue lanzado. La tarea de alcanzar a "*todas las naciones*", impartida por Jesús en la Gran Comisión, de "Id y haced discípulos a todas las naciones" (*Mateo 28:18 – 20*), no está cerca de completarse.

¿Por qué? ¿Por qué todavía hay de 3 mil a 7 mil "NACIONES" sin alcanzar en el mundo (dependiendo de la fuente)?

[1] Un término misionológico acogido por Luis Bush a principios de los 80.

Es difícil predecir que podremos, de hecho, *alguna vez* alcanzar "A TODAS LAS NACIONES" en su totalidad, mientras el foco establecido de la iglesia está basado en "métodos favoritos" en vez de estar enfocados en obedecer el mandato de Jesús.

Investigaciones de organizaciones cristianas muestran que el mayor esfuerzo misionero hoy día está enfocado a lugares de mucha población. ¿Pero que hacemos con las personas que viven en tribus en el trópico? Ellos son como la oveja perdida en la

parábola de Jesús que encontramos en Mateo y Lucas.

En el 2007, durante una conferencia misionera en Pará, Brasil, supuestamente enfocada en los grupos

indígenas del Amazona, hubo una extensa discusión sobre la “Ventana 10/40”. Los líderes de las tribus se sintieron incómodos en la conferencia, y algunos estaban incluso indignados.

Uno de los líderes fundamentales del *CONPLEI,* una grande organización de tribus cristianas, expresó su frustración de que la iglesia [Brasileña] estaba enfocada en “La Ventana 10/40” al punto que se estaban olvidando del Amazonas—su propio hogar—donde mas de 220 [2] tribus “NACIONES” existen sin nunca haber escuchado el Evangelio de la salvación.

Al siguiente año, 2008, durante la gran cuadrienal conferencia de *CONPLEI*, comenzamos a soñar con un enlace que pudiera unir tanto a las crecientes tribus de Sur América con las iglesias de no tribus, para alcanzar a tribus en lugares no-alcanzados. Las personas en las tribus están especialmente bien capacitadas para alcanzar a otras naciones de tribus como ellos, pero ellos necesitan la ayuda y el estímulo frecuente de la iglesia establecida para lograrlo.

En la 7ma conferencia de *CONPLEI* (2012), en Capada dos Guimarães, los líderes de las tribus Amazónicas designaron un tiempo especial para lanzar la visión de la "VENTANA VERDE", y se me preguntó dirigir la tarea de desarrollar este nuevo esfuerzo misionero.

[2] Número estimado de los grupos de Tribus Inalcanzadas en la Amazonia Sudamericana y Tierras bajas (DAI0-AMTB, ALTECO)

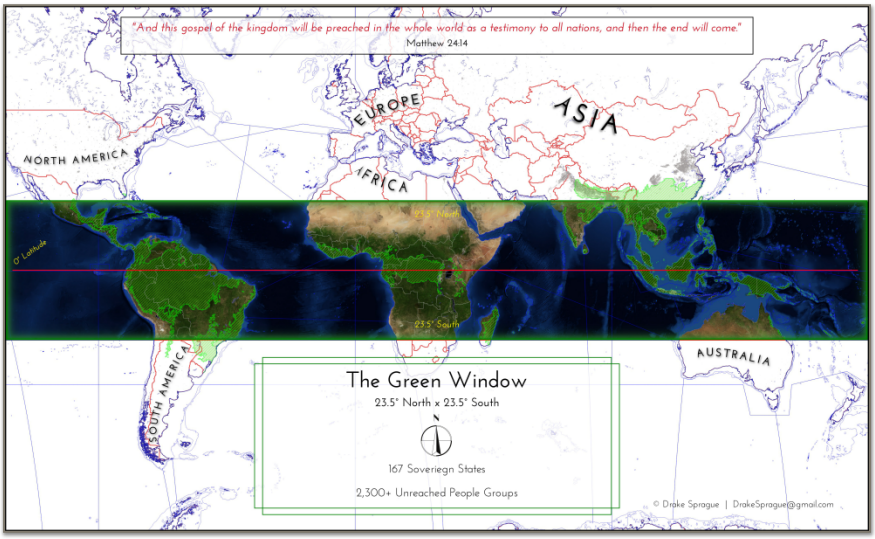

(mapa diseñado por Drake Sprague)

¿Qué es la Ventana Verde y dónde se encuentra?

La ventana verde [3] es la zona del bosque pluvial del mundo. El mundo está dividido en dos hemisferios, Norte y Sur, por una línea geográfica imaginaria en el Ecuador; 23.5° Norte y 23.5° Sur del Ecuador, dentro del cual existen dos zonas llamadas el Trópico de Capricornio y el Trópico de Cáncer. Entre estos dos trópicos encontramos casi todos los bosques pluviales tropicales del mundo están, -- lo cual llamamos ahora la Ventana Verde. Los bosques pluviales son áreas verdes. Allí, en estas áreas verdes, hay grupos de personas en tribus que viven y mueren diariamente sin ni siquiera la oportunidad de escuchar el Evangelio. Hay un

estimado de *2200* tribus “NACIONES” en la Ventana Verde.

---

[3] “Ventana Verde” primero fue usada por Joshua Chang en el 2012 la conferencia misionera indígena nacional, CONPLEI (www.conplei.org.br) y lanzada como visión.

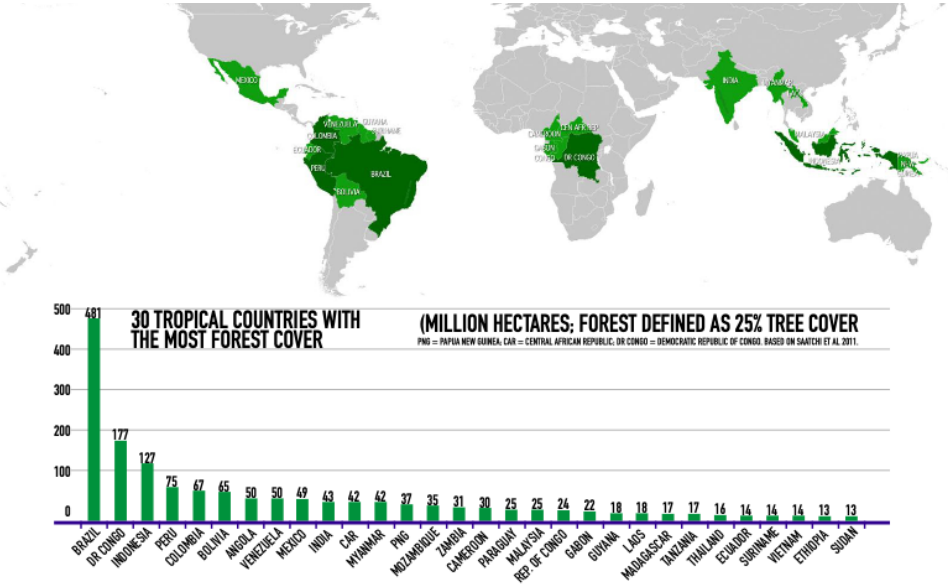

Dentro de la Ventana Verde, hay países donde los bosques pluviales dominan el terreno, incluyendo los siguientes (en el orden presentado arriba): BRASIL, REPÚBLICA DEMOCRÁTICA DEL CONGO, INDONESIA, PERÚ, COLOMBIA, BOLIVIA, ANGOLA, VENEZUELA, MÉXICO,

INDIA, REPÚBLICA CENTRAL AFRICANA, MYANMAR, NUEVA GUINEA PAPÚA, MOZAMBIQUE, ZAMBIA, CAMERÚN, NICARAGÜA, GUATEMALA, HONDURAS, PARAGUAY, MALASIA, GABÓN, GUYANA, GUYANA FRANCESA, LÁOS, MADAGASCAR, TANZANIA, TAILANDIA, PANAMÁ, ECUADOR, SURINAM, VIETNAM, ETIOPÍA, SUDÁN, LAS FILIPINAS y otros.

DESAFÍOS

Nos enfrentamos a muchos desafíos al alcanzar a los grupos étnicos de la Ventana Verde. Aquí hay algunos de los desafíos más retantes que nos encontramos.

GEOGRÁFICAMENTE:

Las personas de las tribus generalmente viven muy adentro en los bosques pluviales. La jungla es su hogar, pero para personas como nosotros, de la ciudad, es un lugar muy difícil para vivir. Nosotros podemos llegar prácticamente a cualquier ciudad del mundo viajando cómodamente en avión o vehículo, pero cuando se trata de llegar a los pueblos tribales dentro en los bosques pluviales, no solo toma mucho tiempo y dinero, sino que es fácil perderse. En el Amazonas, no hablamos de distancias en millas o kilómetros ya que, dependiendo de las condiciones del tiempo, ¡puede tomar días cubrir algo tan pequeño como 60 millas!

Otra dificultad del factor geográfico es que las personas de estas tribus son normalmente nómadas, lo que significa que se mueven regularmente en busca de comida y seguridad. También, cuando se les acerca, muchos se retiran para evitar contacto con el mundo exterior (extranjero para ellos).

POLÍTICO:

Una de las razones por las cuales no tenemos información con respecto al grupo minoritario de personas tribales en el mundo es porque hay políticas internas en la mayoría de los países para aislar las personas tribales de las influencias externas. Muchos gobiernos utilizan este pretexto para preservar la cultura tribal de las influencias externas que incluyen el evangelio.

Por ejemplo, varios grupos de personas de la "Ventana 10/40" se están moviendo en masas hacia otros países en busca de libertad política, religiosa y económica. Estas personas tienen la oportunidad de escuchar el evangelio en muchos de los países a los

que huyen. Sin embargo, grupo de personas tribales en la jungla no tendrían esta oportunidad de escuchar el evangelio, ya que ellos difícilmente salen de sus límites.

CULTURAL:

Quizás ni tengamos que discutir este punto ya que es obvio que este es uno de los aspectos más desafiantes al lidiar con grupos de personas tribales no alcanzadas y de los cuales aún no se conoce su existencia (UUTPG, siglas en inglés). Nosotros enfrentamos muchos retos, desde diferentes lenguajes y dialectos, hasta los tipos de comida que ellos ingieren sin contar sus rituales y costumbres diarias. Esto es, de hecho, un gran reto para aquellos cuyo entorno es inmediato a los grupos tribales y aun más para nosotros que vivimos en áreas urbanas.

Es necesario un profundo estudio antropológico; sin embargo, es muy difícil de llevar acabo porque no han sido contactados y aún se desconoce la existencia de otros. No obstante, es posible que

aquellos que ya han sido contactados primero y que están cerca de los UUTPG tienen una mejor oportunidad de alcanzarlos, más que otros que son extranjeros o que no pertenecen a ningún grupo tribal y tienen menos entendimiento de su cultura y estilo de vida.

DENOMINACIONAL:

Quizás el mayor y más prominente desafío para alcanzar a los UUTPG no es la distancia geográfica, ni la actual situación política, ni siquiera sus diferentes costumbre y culturas, sino es en cada individuo que viene de diferentes iglesias, trasfondos denominacionales, y agencias misioneras. Cada día nos estamos "especializando" en áreas específicas, pero pecamos en no trabajar juntos ni unidos, hacia la visión del reino. Jesús dijo en Mateo 6:33 "Buscad primeramente el reino de Dios y su justicia…". De la misma manera debemos buscar los intereses del reino de Dios y no caer en pos de nuestros deseos personales.

En el 2014, el “MINISTERIO Ventana Verde” fue formado como una organización sin fines de lucro 501© (3) localizada en Florida para crear conciencia de la zona de la Ventana Verde y llevar acabo el mandato de Jesús de ir a “TODAS LAS NACIONES”. La visión del ministerio Ventana Verde es:

Conectar el cuerpo de Cristo donde la iglesia está, para construir el cuerpo de Cristo donde la iglesia no está.

3-E Ministry Model

A fin de lograr el objetivo, el Ministerio de Ventana Verde está implementando un nuevo modelo en las misiones la cual llamamos el "Modelo de Ministerio 3-E". Las 3-E representan *Engage* (Conectar), *Empower* (Empoderar) y *Encourage* (Alentar).

Engage (CONECTAR)

Es el modelo encarnado de Dios. Al convertirse Emmanuel en la naturaleza humana y experimentar nuestro sufrimiento, al punto de llevar nuestros pecados a muerte en la cruz, Él nos mostró el camino de la salvación. Nosotros somos llamados a ir a ellos de la misma manera. Cuando estamos con ellos (los

nativos) llegaremos a conocer las luchas diarias que enfrentan y, por lo tanto, seremos capaces de descubrir oportunidades que puedan abrirle puertas al evangelio.

Conectar es igual a invertir: invertir tiempo, invertir recursos. Es imposible alcanzar cualquier objetivo sin la inversión adecuada. Lo que es preocupante, es la idea que fuera de cada 100 dólares que la iglesia da para las misiones, sólo 10 dólares van al campo de las personas no alcanzadas. El 90% de los recursos va donde la iglesia ya ha sido establecida y sólo el 10% a donde no hay iglesia. En adición, sólo 1% de ese 10%, es invertido en áreas tribales. Esto resulta en apenas ***10 centavos*** por cada 100 dólares de ofrenda para las misiones.[4]

Los caminos a las áreas de la jungla son verdaderamente lejos, difíciles y costosos. Sin embargo, si unimos nuestras manos con la iglesia local, la iglesia nacional y la iglesia "indígena" que ya está establecida, y participamos en el discipulado bíblico de la misma manera que Jesús lo hizo con sus discípulos, estos discípulos indígenas serán

verdaderamente los misioneros que alcanzarán las tribus no alcanzadas en su Ventana Verde.

Quizás sabemos esto, pero la pregunta que deberíamos hacernos es ¿Cómo? Si queremos poner en práctica el CONECTAR, debemos hacer la segunda "E".

---

[4] Gordon Conwell University Center for the Studies of Global Christianity

Empower

(EMPODERAR)

En Mateo 28:18-20, cuando Jesús da la Gran Comisión a los discípulos, él les dijo que TODA autoridad y poder se le había dado a Él, para que Él los enviara. Además, en Hechos 1:8, está revelado que ahora ellos tienen el poder por el Espíritu Santo y serán testigos en Jerusalén, Judea, Samaria y hasta lo último de la tierra. El Señor no dudó cuando Él estaba enviando a los discípulos que ellos "tal vez" lo harán. Ni mucho menos pregunta, "¿Tendrán la fuerza para realizar la tarea?". Él simplemente confió que el poder dado a ellos era suficiente para ellos realizar todo lo que Él les había encomendado.

Hay una necesidad de re-examinar si los “discípulos” en nuestro ministerio están siendo empoderados, primero por el Espíritu y segundo por nosotros. El verdadero empoderamiento viene de Dios, pero también podemos “empoderar” con los dones que Él nos ha dado. Tristemente, vemos muchos misioneros en el campo que han tenido un tiempo difícil, dejando el ministerio por un mes; solos, sin hablar por 1 año completo porque los misioneros sienten que sus discípulos no son capaces de mantenerse al día con el misterio que ellos construyeron y pudieran traer todo a la ruina. Esto está mal. Antes de su partida, Jesús dejo la tarea de discipular a las naciones, a los discípulos “mal preparados de muchas maneras”. Pero, si incluso personas como yo, se convirtieron en seguidores de Cristo, pienso que de alguna manera hicieron un buen trabajo. La razón es sencilla- ellos fueron empoderados.

¿Cómo podemos empoderar a nuestros hermanos indígenas? Steve Saint[5] usó una muy simple ilustración; “Ponlos en la silla del conductor y

siéntate en la del pasajero, no solo veas desde afuera". Hay confianza y hay respeto. Lo que sea que hagas deben hacerlo juntos. Ve cuál es su verdadera necesidad y construyan juntos, hasta que lo hayan dominado juntos, para que ellos puedan agarrar la "rueda". No lo hagas *por* ellos, sino *con* ellos - eso es empoderamiento. Si seguimos haciendo proyectos y similares por ellos, creamos más dependencia. Pero si lo hacemos juntos, creamos respeto e interdependencia y por último, dependencia en Dios y su sola providencia.

"Juntos" es una palabra poderosa. Demuestra unidad, y la unidad es lo que Jesús quiso en primer lugar para los discípulos. En Juan 17:20-23, la oración de Jesús es para todos los discípulos, pasados y futuros, y por su unidad. Cuando ellos están en completa unidad, la tierra sabrá que Dios envió a Jesús. Nosotros tenemos poder cuando estamos juntos, y cuando trabajamos juntos. Satanás continúa intentando de todo corazón destruir esa unidad en nosotros, dividiendo el cuerpo de Cristo en idealismos y doctrinas que muchas veces

conducen a la frustración y al desánimo. Por lo tanto, yo creo que la última "E" es, en última instancia, esencial para las misiones porque todos necesitamos ser alentados.

[1] Steve Saint is the son of a pilot martyred by the Waodani in Ecuador and founder of ITEC. www.itecusa.org

Encourage (ALENTAR)

"Juntos" es una palabra hermosa, es poderosa. Lamentablemente, es difícil verlo en acción, especialmente en el campo de las misiones. Quizás ésta es la razón por la que muchos misioneros están cargados, quemados (*burnt-out*) y sufren de soledad y depresión en muchas ocasiones. Una de las razones principales podría ser el hecho de que

los misioneros no se mezclan entre ellos a compartir sus dones para edificar el reino de Dios. En cambio, son individualistas y quieren construir su "propio reino". El ministerio del misionero o el ministerio de la agencia de la misión es el único enfoque, propósito y visión. Puedes ayudarlos a lograr su objetivo, pero si tus ideas no están "dentro" de sus pautas, serás ignorado y criticado; difícilmente encontrarás un lugar para ayudar. Los indígenas nativos son las víctimas en esta discusión misionera. A menudo, escuchamos a los líderes indígenas del Amazonas decir que no desean que los misioneros, agencias y denominaciones los arrastren a su "competencia" y luchas de “territorialismo”.

Los campos misioneros son el mundo al que somos enviados, y Jesús dijo que los lobos vestidos con piel de oveja tratarán, a cualquier costo, de desviar a cada persona de la verdad. Podremos superar estas luchas con la ayuda del Espíritu Santo, que es nuestra verdadera fuente de aliento. Él es nuestro paracleto, como Jesús explicó a los discípulos en

Juan 14 a 16. Él no es solamente quien nos apoya y camina al lado de nosotros, sino también el que nos anima con fuerza y poder y nos da palabras necesarias para hablar.

Todos los misioneros, ya sean extranjeros, nacionales o indígenas, enfrentan dificultades en su propio contexto y ministerio. Algunos crean dificultades entre ellos mismos, mientras otros son infligidos por la persecución en muchas formas, por forasteros y anti-cristianos. Todos luchamos y nos esforzamos por servir a Aquel que nos llamó; necesitamos estímulo a diario. Podemos animarnos unos a otros siendo participes de la vida diaria de cada uno y empoderándonos a caminar juntos y a compartir los recursos dados por Dios.

PRÓXIMOS PASOS

Hay una gran necesidad de evaluar la información que tenemos de otros países sobre las existencias de grupos tribales que hacen o están en la categoría de UUTPG (*Personas de grupo tribales no alcanzados y sin conectar*) en el área de Ventana Verde. También, hay una urgencia y/o necesidad para evaluar la posibilidad de conseguir información de agencias misioneras en campos específicos de UUTPG a la iglesia – el cuerpo de Cristo.

Necesitamos continuamente actualizar la información de perfil de los UUTPG para las Iglesias y que sea una búsqueda accesible en diferentes páginas del internet como www.etnopedia.org .

Necesitamos estar más asociados, en nuestro país o en el extranjero, con organizaciones/iglesias e individuos/misioneros. Por ejemplo, la Ventana Verde está trabajando en asociación más cercana con I-PEC (www.itecusa.org) para ayudar a las

iglesias indígenas a ser autosustentables, enviando iglesias misioneras sin crear dependencia en las personas y finanzas de afuera. Contáctenos para más información sobre continuos proyectos de auto-sustentabilidad y cómo puedes participar.

Un blanco u objetivo especifico para los próximos años es reunir lideres claves de aquellas tribus antes no-alcanzadas, que ahora tienen iglesias que están enviando misioneros a otras naciones no-alcanzadas dentro de su área geográfica; ejemplo visto entre ambas regiones de la Amazona y de las Filipinas.

Para mas información, favor comunicarse con el Ministerio Ventana Verde a greenwindow2200@gmail.com o visita www.greenwindowministries.org

"Y se predicará la Buena Noticia acerca del reino por todo el mundo, de manera que todas las naciones la oirán; y entonces vendrá el fin." - Jesús (Mateo 24:14 NTV)

ACERCA DEL AUTOR

Joshua Chang nació en Incheon, Corea del Sur, de padres norcoreanos que huyeron durante la guerra. En 1973, toda la familia emigró a Bolivia. De allí se trasladaron a Brasil en 1982. En 1989, vinieron a los Estados Unidos y allí siguió estudios teológicos, recibiendo un M.Div en Misiones en el Seminario Teológico de Westminster.

Comprendiendo que Dios lo había preparado para ser un misionero en América Latina, obedeció el llamado en 2001 y fue enviado por su iglesia para servir a los pueblos indígenas de la Amazonía.

En 2008, comenzó un nuevo paradigma de misión llamado Ventana Verde y fundó los Ministerios de Ventana Verde con Steve Saint en 2014, donde se desempeña como presidente.

Está casado con Hyun y tienen tres hijos; Joan, David y Priscilla.

Serving Organizations

1) Trans-Amazonian Indigenous Leadership, advisor
2) CONPLEI, advisor (National Association of Indigenous Pastors and Leaders - www.conplei.org.br)
3) CONPLEI Associates (Founder and International Relations)
4) ITEC, board (Indigenous People Technology Education Center, www.itecusa.org)
5) Green Window Ministries, Founder and President (www.greenwindowministries.org)

¿Conoces quién vive detrás de los árboles?

35 PAÍSES SIN IGLESIAS

2,200

NO ALCANZADOS

WWW.GREENWINDOWMINISTRIES.ORG

GREENWINDOW
MINISTRIES

COPYRIGHT 2019 © ALL RIGHTS RESERVED